FAST LTA

SB Connectivity Regisafe

Dieses Handbuch ist für die Anbindung der Archivierungssoftware Regisafe gedacht. Diese Anleitung wurde mit Regisafe Version 4.6 getestet.

Geschrieben von: Rene Weber

REGISAFE

Dieses Dokument wurde am 2025-03-01 10:33:00 AM (MST) erstellt.

EINLEITUNG

Diese Anleitung dient der Anbindung der Archivierungssoftware Regisafe.

Diese Anleitung wurde mit Regisafe Version 4.6 und dem Silent Brick WORM-Archiv Version 2.10 getestet.

© 2025

Schritt 1 — Allgemeine Information

⚠ **Bedarf** Die Compliance-Option ist erforderlich, um verschiedene WORM Volume-Typen zu aktivieren.

ⓘ **Installation und Anschlüsse** Die Installation und der elektrische Anschluss sowie die Netzwerkverbindung erfolgen wie im Handbuch Installation beschrieben.

ⓘ **Netzwerkanpassungen** Die Netzwerkeinstellungen sind wie im Handbuch Installation beschrieben vorzunehmen.

Schritt 2 — Benutzereinstellungen

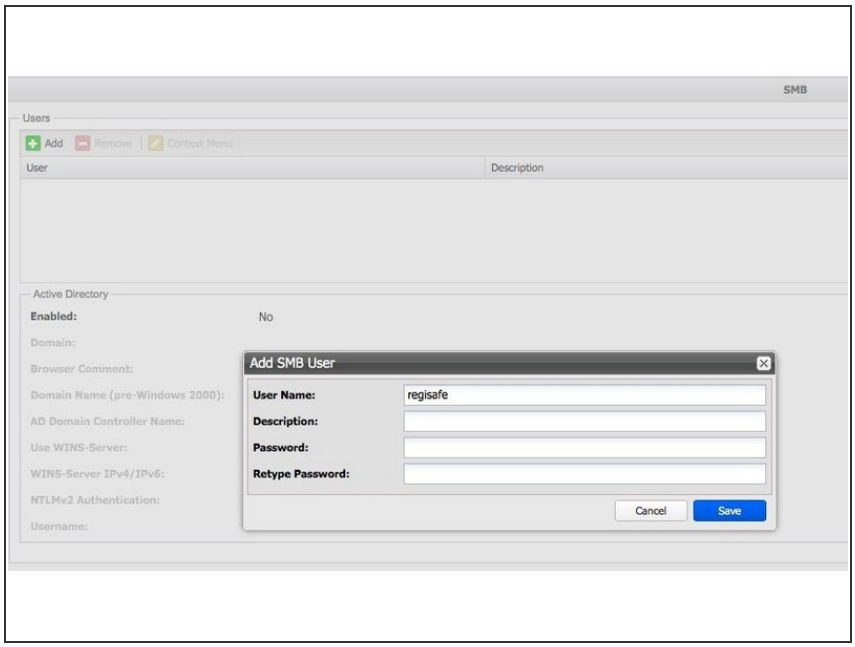

- Mit der Silent Brick-Weboberfläche verbinden
- Wechseln Sie zu Einstellungen -> SMB
- Erstellen Sie einen Benutzer „regisafe“ mit einem richtigen Passwort

Schritt 3 — Volume Einstellungen

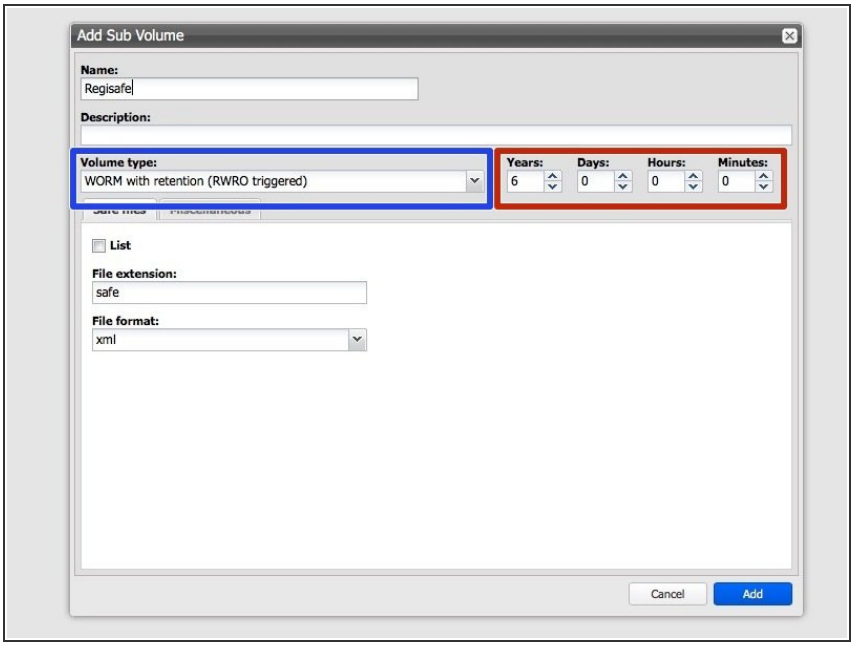

- Erstellen Sie ein Archiv inklusive WORM und Stage Brick
- Erstellen Sie ein Sub-Volume vom Typ WORM mit Aufbewahrung (RWRO ausgelöst).
- Die Aufbewahrungsfrist in Jahren und Tagen muss auf den für den zu archivierenden Dateninhalt erforderlichen Wert abgestimmt sein
- Eine Auflistung sicherer Dateien ist nicht erforderlich
- Aktivieren Sie das Kontrollkästchen "0-Byte-Dateien nicht archivieren".

Schritt 4 — Freigabeeinstellungen

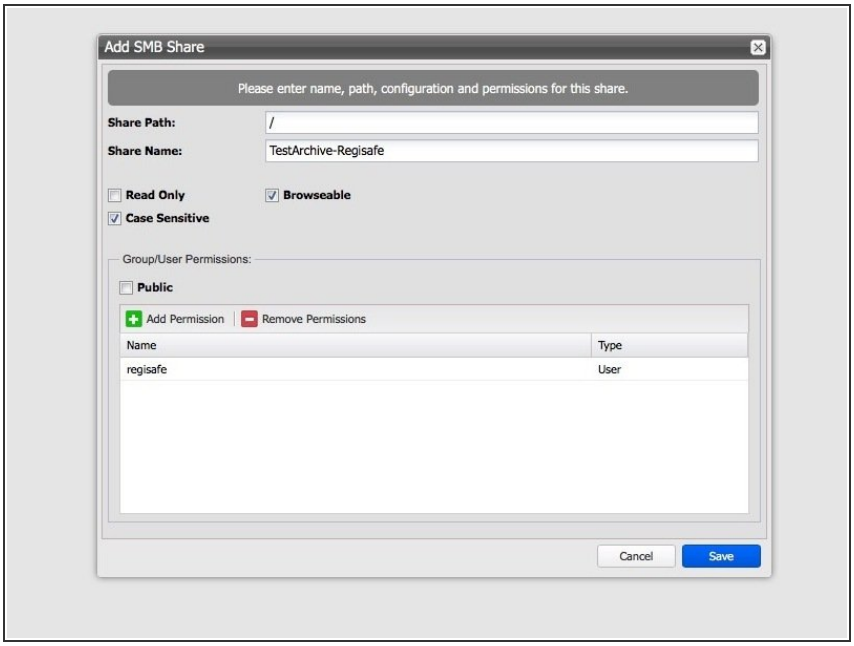

- Case Sensitive kann eingeschaltet sein, solange keine Probleme auftreten. Treten beim Datenabruf Fehler auf, sollte dieser Schalter ausgeschaltet werden.
- Suchen Sie unbedingt nach dem zuvor eingegebenen Servicebenutzer und fügen Sie ihn der Liste der Benutzer mit Zugriffsberechtigung hinzu (**registriersicher** in dieser Beispielkonfiguration)

Dieses Dokument wurde am 2025-03-01 10:33:00 AM (MST) erstellt.

Schritt 5 — Regisafe verbinden

- Für die Verwendung einer Silent Brick als Archivmedium ist es unbedingt erforderlich, **NAS-Wurm** als Option
- Das Worm-Medium muss als Dateiziel in der Server.ini und Client.ini angegeben werden.
- Der Name des Mediums kann frei gewählt werden, hier FastLTASilentBrick
- Stellen Sie sicher, dass die Versionsprüfung aktiviert ist.

© 2025